



IPMAFA
INSTITUT PESANTREN MATHALI'UL FALAH



PEDOMAN PENERIMAAN MAHASISWA BARU

INSTITUT PESANTREN
MATHALI'UL FALAH (IPMAFA)



www.ipmafa.ac.id

  @ipmafapati  ipmafa  ipmafativ

Jl. Raya Pati-Tayu KM.20, Purworejo, Margoyoso Pati - Jawa Tengah (59154) Telp: (0295) 5501999

**PEDOMAN
PENERIMAAN MAHASISWA BARU**



INSTITUT PESANTREN MATHALI'UL FALAH

PATI

2024 - 2027



DAFTAR ISI

DAFTAR ISI	2
KATA PENGANTAR.....	3
SURAT KEPUTUSAN	4
KETENTUAN UMUM PENERIMAAN MAHASISWA BARU	11
INSTITUT PESANTREN MATHALI'UL FALAH	11
INFORMASI UMUM FAKULTAS DAN PROGRAM STUDI.....	12
ALUR PENDAFTARAN DAN REGISTRASI (DAFTAR ULANG)	13
PETUNJUK PENDAFTARAN MAHASISWA BARU	14

Kampus

Jl. Raya Pati - Tayu Km. 20

Purworejo Margoyoso Pati Jateng 59154

T. 0295 5501999 F. 0295 4150081 E. info@ipmafa.ac.id

KATA PENGANTAR

Assalamu'alaikum Wr. Wb.

Senandung syukur atas keagunan Ilahi Robbi yang telah memberi nikmat kesehatan, sehingga pedoman penerimaan mahasiswa baru Institut Pesantren Mathali'ul Falah ini dapat diselesaikan dengan baik dan lancar. Salam dan sholawat senantiasa tercurahkan kepada Nabi Muhammad SAW, nabi yang senantiasa menjadi tauladan dalam menjalankan segala aktivitas.

Pedoman ini dibuat sebagai petunjuk dalam pelaksanaan penerimaan mahasiswa baru Institut Pesantren Mathali'ul Falah Pati. Di dalamnya terdapat proses pendaftaran dan registrasi untuk menjadi calon mahasiswa Institut Pesantren Mathali'ul Falah Pati. Secara singkat berisi tentang informasi umum pendaftaran, jalur penerimaan mahasiswa baru, ketentuan registrasi, ketentuan pengunduran diri, serta rincian perkiraan biaya mahasiswa baru. sebagai salah satu tujuan untuk melanjutkan studi.

Institut Pesantren Mathali'ul Falah Pati yang merupakan perguruan Tinggi Riset berbasis nilai-nilai pesantren tentu akan senantiasa berupaya mengantarkan mahasiswa lulusan yang berintegritas tinggi dan kompeten di bidang ilmunya serta memiliki jiwa entrepreneur muslim yang shalih dan akram, menghasilkan penelitian yang inovatif di bidang ilmu pengetahuan dan teknologi maupun entrepreneur.

Semoga Allah SWT selalu melimpahkan rahmat dan hidayah-Nya kepada kita semua.

Wassalamu'alaikum Wr. Wb

Pati, 25 April 2024

Rektor Institut Pesantren Mathali'ul Falah, 



Abdul Chofarrozin, M.Ed.

NIDN. 2131077601



SURAT KEPUTUSAN
REKTOR INSTITUT PESANTREN MATHALI'UL FALAH
NOMOR : 106/90/SK/IPMAFA/VI/2024 ✓
TENTANG
PEDOMAN PENERIMAAN MAHASISWA BARU

Rektor Institut Pesantren Mathali'ul Falah setelah,

Menimbang : a. bahwa dalam rangka Penerimaan Mahasiswa Baru Institut Pesantren Mathali'ul Falah, maka perlu ditetapkan Pedoman Penerimaan Mahasiswa Baru;
b. bahwa Pedoman Penerimaan Mahasiswa Baru merupakan dokumen yang menjadi acuan dalam proses Penerimaan Mahasiswa Baru;
c. bahwa berdasarkan huruf a dan b, maka perlu ditetapkan Surat Keputusan Rektor Institut Pesantren Mathali'ul Falah tentang Pedoman Penerimaan Mahasiswa Baru;

Mengingat : 1. Undang-Undang Nomor 20 Tahun 2003 tentang Sistem Pendidikan Nasional;
2. Undang-Undang Nomor 12 Tahun 2012 tentang Pendidikan Tinggi;
3. Peraturan Pemerintah Nomor 4 Tahun 2014 tentang Penyelenggaraan Pendidikan Tinggi dan Pengelolaan Perguruan Tinggi;
4. Keputusan Yayasan Nurussalam Kajen Nomor 06/SK/YNS/X/2023 tentang Pengangkatan Rektor Institut Pesantren Mathali'ul Falah;

MEMUTUSKAN

Pertama : Menetapkan Pedoman Penerimaan Mahasiswa Baru Institut Pesantren Mathali'ul Falah Pati sebagaimana terlampir.
Kedua : Hal-hal yang belum diatur dalam keputusan ini akan ditetapkan dalam keputusan tersendiri.
Ketiga : Keputusan ini berlaku sejak tanggal ditetapkan dengan ketentuan apabila terdapat kekeliruan di dalamnya akan diadakan perbaikan dan atau perubahan sebagaimana mestinya.

Pati, 08 Juni 2024 ✓

Rektor Institut Pesantren Mathali'ul Falah,



Abdul Ghofarrozin, M.Ed.

NIDN. 2131077601

Surat Keputusan ini disampaikan kepada:

1. Para Wakil Rektor
2. Para Dekan/Direktur
3. Para Kepala Biro/UPT/Lembaga

Kampus

Jl. Raya Pati - Tayu Km. 20

Purworejo Margoyoso Pati Jateng 59154

T. 0295 5501999 F. 0295 4150081 E. info@ipmafa.ac.id

Pasal 1 **Ketentuan Umum**

Dalam Peraturan ini yang dimaksud dengan:

1. Mahasiswa Baru adalah mahasiswa yang baru pertama kali terdaftar pada suatu program studi di Institut Pesantren Mathali'ul Falah baik di jenjang Strata 1 (S1) maupun program magister (S2);
2. Mahasiswa Pindahan adalah mahasiswa IPMAFA yang pindah antar program studi di lingkungan Institut Pesantren Mathali'ul Falah;
3. Jalur Penerimaan Mahasiswa Baru adalah jenis penerimaan mahasiswa berdasarkan kategori tertentu yang bisa dipilih oleh calon pendaftar

Pasal 2 **Prinsip Penerimaan Mahasiswa Baru**

1. Institut Pesantren Mathali'ul Falah dalam melaksanakan program penerimaan mahasiswa baru harus menegakkan prinsip ekuitas (tanpa membedakan) suku, agama, ras, antar golongan, gender, serta status sosial dan politik.
2. Penerimaan mahasiswa baru harus berprinsip pada pemerataan wilayah asal mahasiswa demi kepentingan pemerataan pembangunan sumber daya manusia.

Pasal 3 **Pendaftaran Mahasiswa Baru**

1. Pendaftaran mahasiswa baru di Institut Pesantren Mathali'ul Falah dilakukan secara *online* melalui halaman web PMB IPMAFA di <https://pmb.ipmafa.ac.id/> dan offline di kantor Tata Usaha (TU) Institut;
2. Mengisi formulir pendaftaran;
3. Melakukan transaksi pembayaran biaya pendaftaran PMB IPMAFA melalui Bank Muamalat dan atau Bank lain sesuai petunjuk pembayaran;

Pasal 4 **Jalur Penerimaan Mahasiswa Baru Strata 1 (S1)**

1. Jalur penerimaan mahasiswa baru di Institut Pesantren Mathali'ul Falah terdiri atas:
 - a. Jalur Tes Umum Mandiri;
 - b. Jalur Beasiswa:
 1. Beasiswa Tahfidz 5-25 Juz;
 2. Beasiswa Tahfidz 30 Juz;
 3. Beasiswa Siswa Berprestasi Akademik;
 4. Beasiswa Siswa Berprestasi non Akademik;
 5. Beasiswa KIP-Kuliah.
 - c. Jalur Khusus Alumni Perguruan Islam Mathali'ul Falah.
 - d. Jalur Khusus Keluarga Besar Yayasan Nurussalam Kajen
2. Persyaratan penerimaan mahasiswa baru jalur Tes Umum Mandiri di Institut Pesantren Mathali'ul Falah adalah sebagai berikut,
 - a. Scan Ijazah atau Surat Keterangan Lulus yang dilegalisir jika belum dapat Ijazah,

- b. Scan KTP atau KK jika belum memiliki KTP;
- c. Mengisi formulir pendaftaran;
3. Persyaratan penerimaan mahasiswa baru jalur Beasiswa di Institut Pesantren Mathali'ul Falah adalah sebagai berikut,
 - a. Persyaratan Umum
 1. Pendaftaran mahasiswa baru jalur Beasiswa hanya untuk kelas Reguler.
 2. Memiliki komitmen dan bersedia mengikuti syarat dan ketentuan yang berlaku.
 - b. Persyaratan Khusus
 1. Beasiswa Tahfidz Al-Qur'an 5 Juz;
 - a) Scan Ijazah atau SKL legalisir, scan KTP, scan KK, dan Pas foto ukuran 3X4 latar merah;
 - b) Hafidz 5- 25 Juz Al-Quran;
 - c) Melakukan tes hafalan di Ma'had Jami'ah IPMAFA untuk mendapatkan surat Rekomendasi Beasiswa dari Penguji;
 - d) Bersedia menandatangani surat pernyataan;
 2. Beasiswa Tahfidz Al-Qur'an 30 Juz;
 - a) Scan Ijazah atau SKL legalisir, scan KTP, scan KK, dan Pas foto ukuran 3X4 latar merah;
 - b) Hafidz 30 Juz Al-Quran;
 - c) Melakukan tes hafalan di Ma'had Jami'ah IPMAFA untuk mendapatkan surat Rekomendasi Beasiswa dari Penguji;
 - d) Bersedia menandatangani surat pernyataan;
 3. Beasiswa Siswa Berprestasi Akademik;
 - a) Membawa Fotocopy Ijazah / SKL legalisir, Fotocopy KTP, Fotocopy KK, dan Pasfoto ukuran 3X4 latar merah;
 - b) Minimal 10 Besar terbaik di tingkat Sekolah;
 - c) Surat Keterangan prestasi dari Sekolah;
 4. Beasiswa Siswa Berprestasi non Akademik;
 - a) Membawa Fotocopy Ijazah / SKL legalisir, Fotocopy KTP, Fotocopy KK, dan Pasfoto ukuran 3X4 latar merah;
 - b) Menjuarai (1,2,3) pada tingkat perlombaan minimal Provinsi.
 - c) Melampirkan Sertifikat atau Piagam Penghargaan;
 - d) Bersedia menandatangani surat pernyataan;
 5. Beasiswa KIP – Kuliah;
 - a) Membawa Fotocopy Ijazah / SKL legalisir;
 - b) Fotocopy KTP, Fotocopy KK, rekening listrik, dan Pas foto ukuran 3X4 latar merah;
 - c) Pemegang Kartu KIP / KKS / Program Keluarga Harapan;
 - d) Memiliki potensi akademik baik, tetapi memiliki keterbatasan ekonomi yang didukung bukti dokumen yang sah;
 - e) Melampirkan Foto Kondisi Rumah (Depan, belakang, samping kanan dan kiri);
 - f) Surat Keterangan tidak mampu dari Kelurahan / Desa;
 - g) Surat Keterangan penghasilan orang tua dari Kelurahan / Desa;
 - h) Melampirkan sertifikat atau piagam penghargaan;
 - i) Bersedia menandatangani surat pernyataan;- 4. Persyaratan penerimaan mahasiswa baru Jalur Khusus Alumni Perguruan Islam Mathali'ul Falah (PIM) di Institut Pesantren Mathali'ul Falah adalah sebagai berikut,

- a. Persyaratan Umum
 1. Merupakan Alumni Perguruan Islam Mathali'ul Falah jenjang Aliyah.
 2. Memiliki komitmen dan bersedia mengikuti syarat dan ketentuan yang berlaku.
- a. Persyaratan Khusus
 1. Mendaftar langsung ke ruangan TU Institut Kampus 1 IPMAFA;
 2. Membawa Fotocopy Ijazah / SKL legalisir, Fotocopy KTP, Fotocopy KK, dan Pasfoto ukuran 3X4 latar merah;
 3. Surat Keterangan dari Direktur PIM;
5. Persyaratan penerimaan mahasiswa baru Jalur Khusus keluarga besar Yayasan Nurussalam Kajen di Institut Pesantren Mathali'ul Falah adalah sebagai berikut,
 - a. Persyaratan Umum
 1. Merupakan keluarga inti dari guru, pegawai ataupun dosen pada lingkup yayasan nurussalam Kajen.
 2. Memiliki komitmen dan bersedia mengikuti syarat dan ketentuan yang berlaku.
 - b. Persyaratan Khusus
 1. Mendaftar langsung ke ruangan TU Institut Kampus 1 IPMAFA;
 2. Membawa Fotocopy Ijazah / SKL legalisir, Fotocopy KTP, Fotocopy KK, dan Pasfoto ukuran 3X4 latar merah;
 3. Surat Keterangan dari Yayasan Nurussalam Kajen;

Pasal 5

Jalur Penerimaan Mahasiswa Program Magister (S2)

1. Penerimaan mahasiswa program magister dilaksanakan oleh IPMAFA melalui jalur umum mandiri;

Pasal 6

Hak Mahasiswa Baru

Hak yang diperoleh calon mahasiswa dari jalur penerimaan adalah sebagai berikut:

1. Jalur Tes Umum Mandiri calon mahasiswa dapat memilih kelas Reguler atau non Reguler pada pilihan prodi yang telah menyediakan kelas non reguler.
2. Beasiswa Tahfidz 5-25 Juz, calon mahasiswa mendapatkan beasiswa berupa potongan SPP sebesar 50%;
3. Beasiswa Tahfidz 30 Juz, calon mahasiswa mendapatkan beasiswa berupa bebas SPP selama terdaftar menjadi mahasiswa IPMAFA (maksimal 8 Semester);
4. Jalur beasiswa siswa berprestasi akademik dan non akademik, calon mahasiswa akan mendapatkan beasiswa (minimal 50%) bebas biaya SPP selama 2 semester;
5. Jalur beasiswa KIP - Kuliah, calon mahasiswa mendapatkan beasiswa bebas SPP selama terdaftar sebagai mahasiswa IPMAFA (Maksimal 8 Semester);
6. Jalur khusus alumni PIM, calon mahasiswa mendapatkan bebas biaya pendaftaran, dan berhak mendapatkan beasiswa berprestasi jika calon mahasiswa tersebut merupakan lulusan terbaik;
7. Jalur Khusus keluarga besar Yayasan Nurussalam Kajen, calon mahasiswa mendapatkan bebas biaya pendaftaran, dan berhak mendapatkan beasiswa berprestasi jika calon mahasiswa tersebut merupakan lulusan terbaik;

Pasal 7

Kewajiban Mahasiswa Baru

1. Semua calon mahasiswa yang diterima di Institut Pesantren Mathali'ul Falah wajib mendaftarkan diri ke Institut dengan memenuhi persyaratan yang berlaku;
2. Calon mahasiswa diterima secara resmi menjadi mahasiswa Institut Pesantren Mathali'ul Falah oleh Rektor dalam agenda Upacara Pembukaan PSSMB (Pelatihan *Success Skills* Mahasiswa Baru);

Pasal 8

Penerimaan Mahasiswa Warga Negara Asing (WNA)

1. Persyaratan jalur penerimaan mahasiswa baru oleh WNA adalah sebagai berikut:
 - a. Daftar riwayat hidup;
 - b. Fotokopi ijazah dan transkrip yang telah disahkan oleh pihak berwenang;
 - c. Surat pernyataan sponsor atau penanggung jawab mengenai dukungan biaya;
 - d. Surat rekomendasi yang diterbitkan oleh kedutaan besar Indonesia di wilayah negara asing yang bersangkutan;
 - e. Fotokopi Paspor dengan masa berlaku minimal satu tahun;
 - f. Surat pernyataan bahwa selama menjadi mahasiswa pemohon tidak akan bekerja, tidak akan terlihat dalam kegiatan politik, dan bersedia mematuhi semua peraturan perundang-undangan yang berlaku;
 - g. Pas foto dua lembar berwarna berukuran 3 x 4;
2. WNA yang dinyatakan lulus dalam seleksi penerimaan mahasiswa baru IPMAFA wajib:
 - a. Melakukan pembayaran uang pendaftaran;
 - b. Melakukan registrasi administratif dan registrasi akademik;
 - c. Mengurus dan memperoleh izin belajar dari Direktorat Jenderal Pendidikan Tinggi;
 - d. Mengurus dan memperoleh izin tinggal;
 - e. Menyampaikan laporan kepada kedutaan besar negaranya;
 - f. Besaran biaya pendidikan bagi mahasiswa WNA diatur dalam peraturan tersendiri;
 - g. Mahasiswa WNA yang memerlukan penyesuaian dan/atau peningkatan kemampuan berbahasa Indonesia dapat mengikhti Program Bahasa Indonesia untuk Penutur Asing (BIPA) yang diselenggarakan dengan ketentuan dan biaya tersendiri;
 - h. Ketua program studi dapat menetapkan kewajiban bagi seorang mahasiswa WNA untuk mengikuti program BIPA apabila menurut penilaiannya mahasiswa tersebut memerlukan peningkatan kemampuan bahasa Indonesia;

Pasal 9

Daya Tampung

1. Daya tampung (kuota) penerimaan mahasiswa baru jalur jalur beasiswa KIP-Kuliah, beasiswa Tahfidz, Beasiswa prestasi, jalur alumni PIM dan jalur Keluarga Besar Yayasan Nurussalam Kajeen adalah sebagai berikut:
 - a. Jalur Beasiswa KIP-Kuliah: sesuai kuota yang dari Kementerian Agama RI;
 - b. Jalur Beasiswa Prestasi: 20 mahasiswa;
 - c. Jalur Beasiswa Tahfidz: 10 Mahasiswa
 - d. Jalur Alumni PIM: tidak terbatas;
 - e. Jalur Keluarga Besar Yayasan Nurussalam Kajeen: tidak terbatas.
2. Daya tampung penerimaan mahasiswa baru jalur Tes Umum Mandiri tahun akademik ditetapkan sebagai berikut:

No	Program Studi	Jenjang	Daya Tampung	
			Kelas Reguler	Kelas non Reguler
1	Pendidikan Bahasa Arab	S-1	50	50
2	Pendidikan Guru Madrasah Ibtidaiyah	S-1	120	100
3	Pendidikan Islam Anak Usia Dini	S-1	70	50
4	Perbankan Syariah	S-1	100	100
5	Zakat Wakaf	S-1	50	0
6	Komunikasi dan Penyiaran Islam	S-1	50	0
7	Pengembangan Masyarakat Islam	S-1	50	0
8	Magister Pendidikan Bahasa Arab	S-2	50	50

3. Daya tampung penerimaan mahasiswa baru jalur Beasiswa tahun akademik ditetapkan sebagai berikut:

No	Jenis Beasiswa	Jenjang	Daya Tampung	
			Kelas Reguler	Kelas non Reguler
1	Jalur Beasiswa Tahfidz 5 Juz;	S-1	10	-
2	Jalur Beasiswa Tahfidz 30 Juz;	S-1	10	-
3	Jalur Beasiswa Siswa Berprestasi;	S-1	20	-
4	Jalur Beasiswa KIP-Kuliah, dan	S-1	Berdasarkan Kuota Nasional	-

Pasal 10 Penetapan Mahasiswa Baru

Calon mahasiswa baru yang telah dinyatakan lulus dan telah melakukan registrasi mahasiswa baru selanjutnya ditetapkan sebagai mahasiswa baru melalui Surat Keputusan Rektor.

Pasal 11 Pembatalan

Bagi calon mahasiswa yang dinyatakan diterima dan telah melakukan registrasi, ternyata di kemudian hari tidak memenuhi persyaratan yang ditetapkan dan /atau tidak melalui prosedur yang ditetapkan (melakukan kecurangan/pemalsuan identitas/perjokian maupun perbuatan melawan hukum lainnya), maka status yang bersangkutan sebagai mahasiswa/calon mahasiswa dinyatakan batal demi hukum. Terhadap pembatalan tersebut maka seluruh biaya yang telah dibayarkan tidak dikembalikan.

Pasal 12 Proses Mahasiswa Pindah Program Studi

1. Institut Pesantren Mathali'ul Falah dapat mempertimbangkan pemindahan mahasiswa antar program studi di lingkungan IPMAFA sesuai dengan peraturan yang berlaku.
2. Syarat perpindahan mahasiswa adalah:
 - a. Maksimal permohonan perpindahan program studi di semester II;
 - b. Mengajukan surat permohonan yang ditanda tangani oleh Ketua program studi dan Dekan;
 - c. Surat permohonan ditujukan kepada Dekan Fakultas dan dikumpulkan ke TU Fakultas;

Pasal 13 Penutup

1. Hal-hal lain yang belum tercantum dalam Peraturan Rektor ini akan diatur lebih lanjut dalam peraturan lain.
2. Peraturan Rektor ini mulai berlaku sejak tanggal ditetapkan.

Pati, 28 April 2024

Rektor Institut Pesantren Mathali'ul Falah, ✓



Abdul Ghofarrozin, M.Ed.

NIDN. 213107760

Tembusan:

1. Para Wakil Rektor
2. Para Dekan/Direktur
3. Para Kepala Biro/UPT/Lembaga

KETENTUAN UMUM PENERIMAAN MAHASISWA BARU ✓ INSTITUT PESANTREN MATHALI'UL FALAH

Sistem penerimaan mahasiswa baru Institut Pesantren Mathali'ul Falah bertujuan untuk mendapatkan calon mahasiswa yang berkualitas dan mempunyai kemampuan akademik dan atau prestasi non akademik untuk mengikuti dan menyelesaikan Pendidikan Tinggi dengan baik di Institut Pesantren Mathali'ul Falah.

Dalam pelaksanaan sistem penerimaan mahasiswa baru di Institut Pesantren Mathali'ul Falah memiliki beberapa ketentuan, diantaranya:

1. Seluruh proses penerimaan mahasiswa baru pada semua program studi baik reguler, non reguler pada program sarjana maupun pasca sarjana melalui Unit Pelaksana Teknis Penerimaan Mahasiswa Baru (UPT PMB) dengan koordinasi Program Studi/Fakultas maupun Pasca Sarjana
2. Proses penerimaan mahasiswa dilakukan pada semester gasal, sesuai dengan kuota yang telah ditetapkan berdasarkan rasio dosen.
3. Penetapan mahasiswa baru yang telah diterima dilakukan melalui SK rektor, apabila terdapat penerimaan mahasiswa baru tidak melalui SK rektor, status mahasiswa dinyatakan tidak sah.
4. Hal-hal lain yang tidak diatur dalam pedoman ini dapat diatur melalui keputusan rektor.

INFORMASI UMUM FAKULTAS DAN PROGRAM STUDI

Institut Pesantren Mathali'ul Falah memiliki 3 Fakultas dan Program Magister:

No.	Program Studi	Status Akreditasi BAN-PT	No. SK Akreditasi
1	FAKULTAS TARBIYAH		
	Pendidikan Bahasa Arab (S1)	B	No. 1133/SK/BAN - PT/Akred/S/III/2021,
	Pendidikan Guru Madrasah Ibtidaiyah (S1)	Baik	No. 8298/SK/BAN - PT/Ak.KP/S/X/2022,
	Pendidikan Islam Anak Usia Dini (S1)	Baik Sekali	Nomor: 488/SK/LAMDIK/Ak/SV/2024
2	FAKULTAS SYARIAH DAN EKONOMI ISLAM		
	Perbankan Syari'ah (S1)	Baik Sekali	Nomor: 373/DE/A.5/AR.10/IV/2023
	Manajemen Zakat dan Wakaf (S1)	Baik	No. 3341/SK/BAN-PT/Ak.Ppj/S/VIII/2023,
3	FAKULTAS DAKWAH DAN PENGEMBANGAN MASYARAKAT		
	Pengembangan Masyarakat Islam (S1)	Baik	No. 220/SK/BAN-PT/Ak/S/I/2024
	Komunikasi dan Penyiaran Islam (S1)	Baik	No. 1556/SK/BAN-PT/Ak.Ppj/S/IV/2023,
4	PROGRAM MAGISTER		
	Pendidikan Bahasa Arab (S2)	Izin	B- 2735/DJ.I/Dt.I.III/HM.01/06/2023



ALUR PENDAFTARAN DAN REGISTRASI (DAFTAR ULANG)

Alur Pendaftaran dan Registrasi (daftar ulang) Mahasiswa Baru

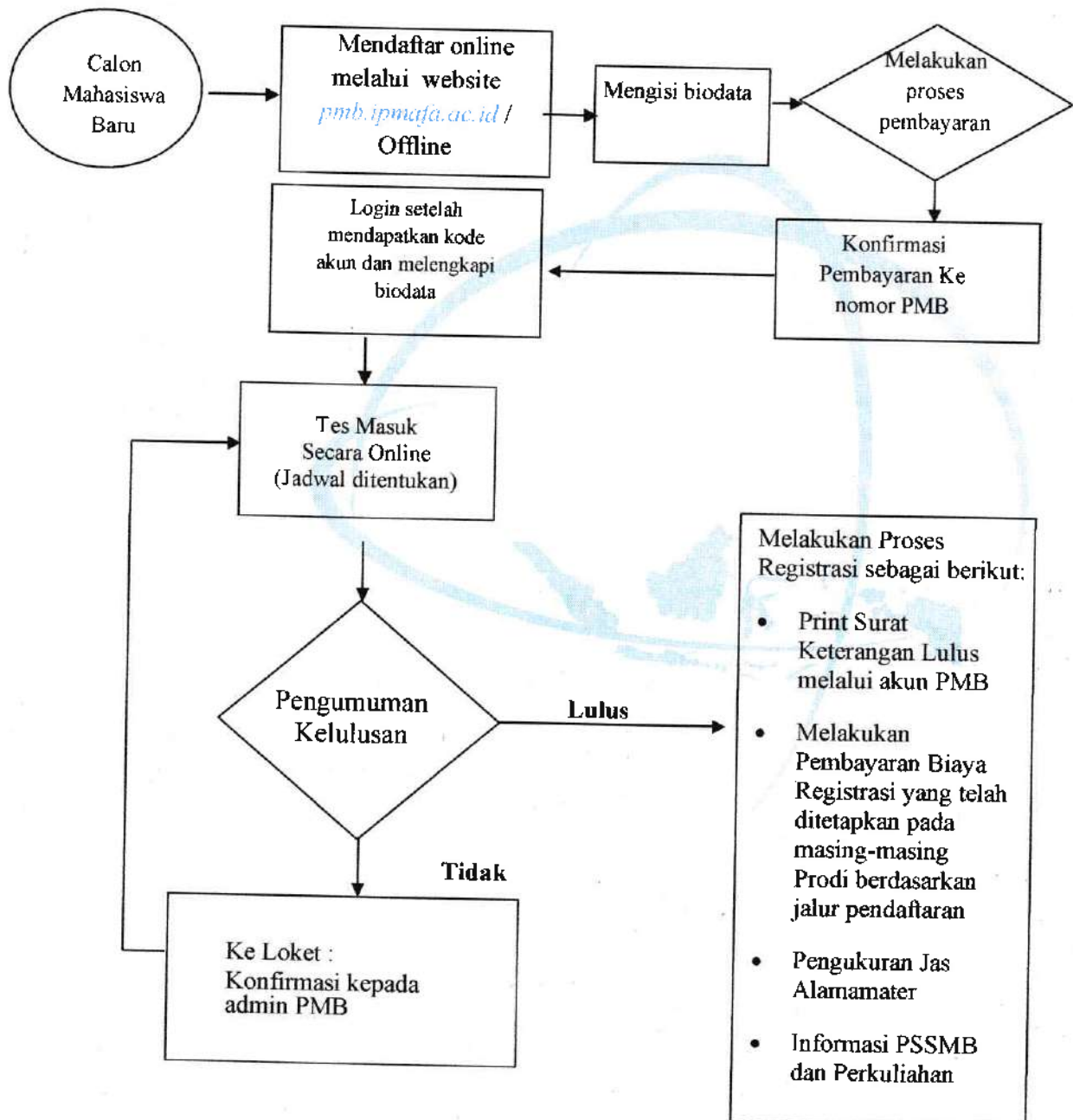

PETUNJUK PENDAFTARAN MAHASISWA BARU

1. Tujuan

Sistem penerimaan mahasiswa baru di Institut Pesantren Mathali'ul Falah bertujuan untuk mendapatkan calon mahasiswa yang berkualitas dan mempunyai kemampuan akademik untuk mengikuti dan menyelesaikan Pendidikan Tinggi dengan baik di Institut Pesantren Mathali'ul Falah.

2. Syarat Pendaftaran

- 1) Lulusan SMA / MA / SMK sederajat.
- 2) Telah memiliki Ijazah dan SKHUN SLTA sederajat atau SKL bagi lulusan berjalannya.
- 3) Menentukan pilihan kuliah Reguler atau Non Reguler.
- 4) Mengikuti seluruh prosedur pendaftaran yang telah ditentukan oleh panitia.

3. Tata Cara Pendaftaran Online

- 1) Telah membaca dan memahami persyaratan pendaftaran calon mahasiswa baru
- 2) Calon peserta mendaftar secara online melalui halaman web PMB Institut Pesantren Mathali'ul Falah di <https://pmb.ipmafa.ac.id>
- 3) Mengisi formulir pendaftaran secara online
- 4) Melakukan transaksi pembayaran melalui Bank Muamalat.
- 5) Melengkapi data diri melalui akun yang telah didapatkan dari panitia di <https://pmb.ipmafa.ac.id/ServiceLogin> Unduh kartu test dan ikuti ujian online.
- 6) Hasil seleksi Calon mahasiswa dapat dilihat melalui akun pendaftaran masing-masing calon mahasiswa
- 7) Setelah dinyatakan lulus peserta melakukan pembayaran pendaftaran, registrasimahasiswa baru, membawa persyaratan yang sudah ditentukan.

4. Tata Cara Pengisian Formulir

- 1) Mengisi data pribadi, meliputi nama, tempat, tanggal lahir, agama, jenis kelamin, pendidikan, email, alamat, dan telp./HP,.
- 2) Mengisi data orang tua atau wali, meliputi nama orang tua, pekerjaan, pendidikan, penghasilan, alamat, no telp, kota/kabupaten, kode pos,
- 3) Mengisi data sekolah asal, meliputi asal sekolah, nama sekolah asal, jurusan, tahunlulus, tanggal ijazah, no ijazah, NISN, alamat sekolah, kabupaten/kota.
- 4) Mengisi jalur pendaftaran.
- 5) Mengisi data pilihan, meliputi fakultas, prodi/jurusan pilihan.
- 6) Mengisi data tambahan, setelah di isi semua, kemudian simpan

5. Kuliah Reguler dan Non Reguler

Kuliah Reguler adalah kuliah aktif atau kuliah sesuai jadwal umum dengan jadwal kuliah Senin - Jumat. sedangkan Kuliah Non Reguler adalah kuliah kelas karyawan, kuliah Efektif dengan jadwal kuliah 2 hari dalam sepekan, Jumat-Sabtu / Sabtu-Ahad.

6. Pembayaran

Pada dasarnya pembayaran biaya Pendaftaran dilakukan dengan 2 cara :

- a. Transaksi ke bank Muamalat baik teller, ATM, ibanking maupun sms banking, maka transaksinya (menu yang dipilih) adalah transaksi virtual akun.
- b. Transaksi ke bank lain (antar bank) baik teller, ATM, ibanking maupun sms banking, maka transaksinya (menu yang dipilih) adalah transfer antar bank.

Untuk transaksi antar bank (teller, ATM, ibanking, dll) bank biasanya membutuhkan kode bank tujuan (bank Muamalat) yaitu angka 147, sehingga cara penulisan nomor rekening adalah kode bank (diikuti nomor virtual akun) Sebagai berikut : 147-752080-2404242008.



www.ipmafa.ac.id

  @ipmafapati  ipmafa  ipmafatv

